



Vorbereiding voor randafwerking

Veel voorkomende problemen bij randafwerking van vloeren:

Vaak zijn veel problemen die voorkomen bij de randafwerking het gevolg van slechte voorbereidingen in de woning. De vloerenlegger komt bijvoorbeeld in een woning waar: de stucresten nog op de vloer zitten, de stukadoor de wand niet correct heeft afgewerkt op de basisvloer, bij het storten van de vloer glooiingen in de basisvloer zijn ontstaan of veel verflagen over elkaar zijn aangebracht bij plinten en kozijnen waardoor niets strak of glad is



Glooiing in een PVC vloer



Glooiing van de wand

Bereid de werkzaamheden goed voor, dan krijg je het mooiste resultaat:

Het werk van een vloerenlegger is om een vloer te plaatsen en af te werken. We doen dat zo goed en mooi als mogelijk, maar het resultaat is wel afhankelijk van de omstandigheden.

Een goede voorbereiding van de klant is daarbij van cruciaal belang. Loop daarom voor de legger komt de basisvloer en wanden nog aandachtig na op onvolkomenheden, dan kunnen wij zorgen voor een mooi eindresultaat.

- Zijn de wanden vlak en tot op de vloer netjes glad en haaks afgewerkt?
- Zijn er geen resten van stuc of beton in de overgang van vloer naar wand?
- Zijn er geen belemmerende resten van lijm, kit of verf aan kozijnen en of bestaande plinten?
- Zijn alle plinten, deklatten of grondhout verwijderd op plaatsen waar nieuwe plinten komen?
- Zijn er geen resten van kantenband wat zichtbaar blijft nadat de vloer gelegd is?
- Is de rand waar de plint geplaatst wordt vrij van behang?
- Is de muurafwerking, behang of sauswerk voldoende droog?
- Is de muur recent gestuukt? Is deze dan voldoende droog? (droogtijd minimaal 14 dagen)
- En zijn er onvolkomenheden herstel ze dan, heb je vragen dan helpen we je daar natuurlijk graag bij.



Stuc en verfresten op vloer



Wand is hol



Wand niet goed afgewerkt

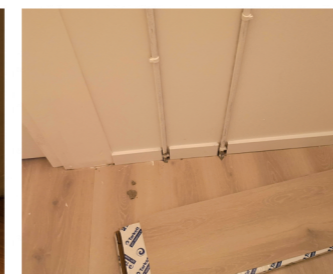

Obstakels aan wand

INFORMATIE FOLDER

Alles wat u wilt weten over
RANDAFWERKING



Welke soorten plinten zijn er?



Platte- of plak-plint



hoge plint



overzetplint

Per plint zijn er verschillende manieren van verwerking, soms kan je hier zelf keuzes in maken. Om je een goed beeld te geven laten we hier zien hoe wij de plinten kunnen verwerken zodat je een idee krijgt welke optie je daarin het mooist vindt.

Plakplinten en deklijsten:

Plakplinten en deklijsten worden verlijmd **aan de vloer**. Je gebruikt ze vooral bij zwevend gelegde vloeren. Ze dienen om de zwelruimte die nodig is tussen de wand en de vloer af te dekken. Plakplinten en deklijsten worden zoveel mogelijk in verstek geplaatst naar inzicht van de vloerenlegger.

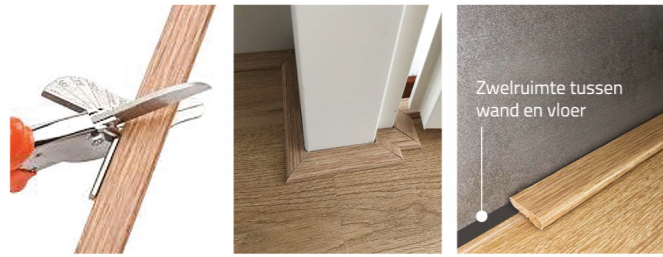

Hoge plinten:

Hoge plinten worden verlijmd **aan de wand**. Om een goede hechting te krijgen is het belangrijk dat de wand bij voorkeur ter plaatse van de plint niet voorzien is van behang. Muurverf moet volledig gedroogd zijn omdat er anders onvoldoende hechting zal zijn. Muren die recent gestuukt zijn kunnen nog niet van hoge plinten worden voorzien. De reden daarvoor is dat het vocht van de muur in de plint trekt die vervolgens zal uitzetten en loslaten van de muur.

Het is in dat geval verstandig de plinten wat later te (laten) plaatsen. De standaard plaatsing van hoge plinten is met de binnen hoeken in "koud verband" en de buitenhoeken in verstek. De einden van de plinten worden standaard alleen recht afgezaagd geplaatst.

De plinten worden standaard NIET gekit.



Randafwerking: waar moet je aan denken?

Bij de keuze van een nieuwe vloer moet je ook nadenken over de randafwerking.

De randafwerking bepaalt mede het totale beeld van de afwerking van de vloer en daarom is het goed deze keuze bewust te maken. Om je daarbij te helpen zetten we in deze folder de verschillende opties voor je op een rij.

Standaard wordt er geen randafwerking verzorgd, als je dit dus niet zelf wilt doen betekent dit dat je een afwerkingsoptie bij verkoop moet bestellen.

Er zijn verschillende manieren om je vloer af te werken, afhankelijk van het type vloer heb je de volgende keuzeopties:

Laminaatvloer:

- Plakplinten, platte plint die op de vloer wordt aangebracht (zelfklevend)
- Hoge plinten, MDF plint die op de wand wordt aangebracht met high tack kit
- Overzet plinten (plaatst Lab21 niet)

PVC rigid klikvloer:

- Plakplinten, platte plint die op de vloer wordt aangebracht (zelfklevend)
- Hoge plinten, MDF plint die op de wand wordt aangebracht met high tack kit
- Kitten (uitsluitend rondom de deurkozijnen) Siliconen kitnaad
- Overzet plinten (plaatst Lab21 niet)

Lijm PVC vloer:

- Randen afwerken met siliconenkit (kleur naar keuze)
- Hoge plinten
- Overzetplinten (plaatst Lab21 niet)

Parket:

- Deklijsten, massief houten platte plinten
- Hoge plinten, zowel MDF als massief hout
- Overzetplinten (plaatst Lab21 niet)

SCHEMA RANDAFWERKINGOPTIES				
	kitten	plakplint	hogeplint	overzetplint
laminaat	nee	ja	ja	ja, zelf plaatsen
rigid klik	alleen rond deurkozijn	ja	ja	ja, zelf plaatsen
lijm PVC	ja	ja	ja	ja, zelf plaatsen
parket	nee	dekljst	ja	ja, zelf plaatsen



Welke vormen van afwerking zijn er?

Aanvullende afwerkopties:

Tegen meerprijs is het wel mogelijk om de einden van de plinten met een retour in verstek te laten zagen. De binnenhoeken kunnen tegen meerprijs ook in verstek gezaagd worden mits de wanden strak en haaks zijn.

Afwerkopties bij plinten

Buitenhoek in verstek



Binnenhoek in koudverband



Plinteind haaks afgezaagd



Plinteind met retour in verstek



De plinten die Lab21 levert zijn uitsluitend voorgelakt, wat betekent dat er nog een laklaag aangebracht moet worden voor een perfect eindresultaat. Zonder afwerking met lak zullen zaagnaadjes en verstekken altijd zichtbaar zijn. Wij adviseren daarom om je plinten na plaatsing altijd te (laten) schilderen.

Kitopties:

In een ideale wereld zijn zowel de wand als de vloer vlak, in dat geval krijg je ook een perfecte aansluiting van de plint op de vloer of wand. Helaas is dit een utopie en komt dit zelden voor. Meestal zijn de wanden hol of bol en heeft een vloer ook glooiingen, egaliseren van de vloer zal dit wel verbeteren maar niet volledig oplossen. Als daar dan een volkomen rechte plint op wordt geplaatst ontstaan er kieren tussen de wand en de plint of tussen de vloer en de plint. Dit kan opgelost worden door dit af te kitten.

Hierdoor wordt de kier gevuld en zal veel minder opvallen, tevens krijgt stof en vuil geen kans om zich in de kier af te zetten. Afkitten is geen standaard afwerking maar het is wel raadzaam om dit ofwel zelf, dan wel door een schilder of de vloerenlegger uit te laten voeren. Het zorgt voor een mooi aanzicht en maakt het schoonmaken eenvoudig.

Kitten van plinten gebeurt tegen meerprijs. Vloerenleggers zijn geen schilders en het kitwerk heeft normaal gesproken wel nazorg nodig van een schilder. Er kan gekozen worden om een kitnaad aan te brengen tussen de vloer en de plint en er kan een kitnaad aangebracht worden tussen de muur en de plint. Echter, dit kan alleen indien de muur wit is. Bij elke andere kleur kunnen wij een mooi eindresultaat niet garanderen en adviseren wij je dit door een schilder uit te laten voeren. Kitnaden aan de wand worden gemaakt met witte overschilderbare acrylkit. Kitnaden aan de vloer worden gemaakt met siliconenkit in een gewenste kleur, vaak wordt hiervoor transparant grijs (trijs) gebruikt. Dit kleurt enigszins met de kleur van de vloer en de plint mee zodat dit het minst opvalt.

Kitopties:



Acrylkit aan bovenzijde plint

Plint onderzijde zonder kit

Siliconenkit in kleur aan onderzijde plint



PVC vloer zonder plint, gekit met siliconenkit trijs

